7* GARANTIE GUARANTEE

ANS
YEARS

SIMPLY CLIC

Lames vinyles clipsables
Vinyl planks

UNICLIC®
+

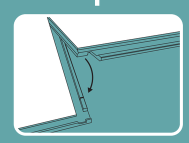

Usage domestique modéré
Domestic moderate use
21

Compatible chauffage par le sol basse température
Suitable with low temperature underfloor heating

Classement feu : BFL S1
Reaction to fire : BFL S1
Bfl-s1

Emissions de formaldéhyde : E1
Emission of formaldehyde : E1
E1 HCHO

Approprié pour salle de bain
Suitable for bathroom

Traitement polyurethane
Wear layer PUR treatment

ÉMISSIONS DANS L'AIR INTÉRIEUR*
A+
A+ A B C

100% PVC vierge
100% virgin PVC

4,0 mm
Couche d'usure / Wearlayer
0,15 mm

14,58 x 90,78 cm
16 lames/paquet = 2.118 m²
16pcs/carton = 2.118 sqm
± 14,31 kg/pack

CE

SIMPLY CLIC

CONTENU DE LA BOÎTE PACKING	16 LAMES PAR PAQUET 16 PCS PER CARTON	2.118 M²	DIMENSION SIZE	CM	ca. 14,58 x 90,78	COUCHE D'USURE WEARLAYER	MM	ca. 4 / 0,15 + PU

Produced in **PRC**

CE 1658-CPD-1266

SIMPLY CLIC

CE 1658-CPD-1266

CONTENU DE LA BOÎTE PACKING	16 LAMES PAR PAQUET 16 PCS PER CARTON	2.118 M²	DIMENSION SIZE	CM	ca. 14,58 x 90,78	COUCHE D'USURE WEARLAYER	MM	ca. 4 / 0,15 + PU

Produced in **PRC**

SIMPLY CLIC

FR

Instructions de pose et d'entretien :

Informations générales :

1. Stockage du produit :

Cette notice de pose concerne le revêtement de sol PVC en lame pose flottante système clic (*) « SIMPLY CLIC ». Toutes les recommandations sont basées sur les informations les plus récentes disponibles. Cette notice fournit le mode opératoire général. Toutes les instructions et recommandations doivent être suivies pour une pose satisfaisante.

❶ Le revêtement doit être stocké et posé dans une pièce tempérée entre 18 et 29°C.
❷ SIMPLY CLIC doit être stocké sur un sol propre et dégagé de tout objet pouvant l'endommager.
❸ Pour limiter les écarts de tons, il faut mélanger les lames de plusieurs cartons.
❹ Les supports destinés à recevoir le revêtement « SIMPLY CLIC » doivent être propres, sains, secs, solides, plans et normalement absorbants conformément aux règles professionnelles et aux DTU en vigueur.

2. INFORMATIONS SUR LE SUPPORT :

Bien qu' SIMPLY CLIC soit un revêtement « flottant », une bonne préparation du support est la clé d'une pose réussie. Les inégalités du support peuvent transparaître en surface créant un aspect désagréable et une usure prématurée sur les points hauts.

2.1 SUPPORTS PARQUETS :

- Tous les parquets sur lambourde doivent être convenablement ventilés et comporter un pare vapeur.
- SIMPLY CLIC peut être posé sur tout support en panneaux de bois ou agglomérés de bois à condition qu'ils soient plans, lisses, sains et sans courbures. Ceci comprend le contreplaqué, les panneaux de particules et autres agglomérés de bois.
- Si la surface du support bois n'est pas lisse, il faut installer un panneau type Isorel.

2.2 SUPPORT BETON (CIMENT) :

Bien qu' SIMPLY CLIC soit un revêtement « flottant », une bonne préparation du support est la clé d'une pose réussie. Les inégalités du support peuvent transparaître en surface créant un aspect désagréable et une usure prématurée sur les points hauts.

2.3 AUTRES SUPPORTS :

- SIMPLY CLIC peut être posé sur la plupart des sols durs à condition qu'ils soient lisses.
- Sur les carrelages, il est recommandé de procéder au comblement des joints ou de faire un ragréage si les joints sont prononcés.
- Si vous choisissez de ne pas retirer le revêtement existant, il faudra que celui-ci soit parfaitement plan, propre, sain, sec et solide.
Dans le cas du sol vinyle expansé, il ne devra pas être trop souple et sans multicouches.
- SIMPLY CLIC ne doit pas être posé sur un sol textile.

3. POSE :

SIMPLY CLIC est un revêtement de sol « flottant ». Ne pas coller les lames sur le support. Faire toujours une encoche au bas des chambranles des portes. Ne pas poser d'éléments de cuisine ou de salle de bains sur SIMPLY CLIC.
Lors de la pose des plinthes ou des seuils, veiller à ne pas bloquer les lames.
- Il est important de faire un calepinage avant la pose. Veiller à positionner les lames par rapport à la pièce pour éviter les petits bouts en fin de pièce et les lames étroites.
- Comme pour toute pose de lames, celles-ci doivent être posées dans le sens de la plus grande longueur de la pièce à recouvrir.
- Mesurer avec précision la pièce pour déterminer la ligne centrale de départ de la pose (figure 1A)

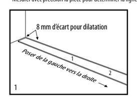

- Vérifier si une lame de la rangée de départ doit être coupée. Si ce n'est pas le cas, il faudra couper la languette de la dernière lame contre le mur.
- Positionner la première lame avec la rainure de la petite et la grande longueur vers vous. Ceci suppose de procéder de la gauche vers la droite de la pièce.
- Poser la deuxième lame en emboitant verticalement son petit côté en le positionnant sur le dessus de la languette du petit côté de la lame précédente. Ajuster en appuyant avec le pouce ou en frappant doucement avec un maillet en caoutchouc afin que les bords des 2 lames soient bien au même niveau. Laisser un espace d'expansion d'environ 8 mm le long du mur. Couper une lame pour démarrer le second rang à environ 15 cm de la première lame.
- Installer la première lame du deuxième rang en insérant la languette du grand côté dans la rainure de la lame du premier rang. Ceci est facilité en inclinant légèrement la lame.
- Cliquer la deuxième lame du deuxième rang en glissant la lame dans sa longueur dans la lame de la rangée précédente, jusqu'à arriver en butée sur le petit côté de la lame précédente, puis emboiter verticalement les petits cotés en partant de l'extrémité supérieure du petit côté, jusqu'à entendre un léger clic qui signifiera le verrouillage dans la lame précédente. Ajuster en appuyant avec le pouce ou en frappant doucement avec un maillet en caoutchouc afin que les bords des 2 lames soient bien au même niveau.

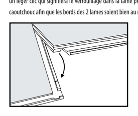

- Poser sur toute la longueur de la pièce en alignant les lames le long du mur. Il est important de vérifier la rectitude et l'équerrage de ces deux rangées qui sont la base pour le reste de la pose.
- Couper la dernière lame de la deuxième rangée à environ 8 mm du mur. Les lames peuvent être coupées avec un cutter. Souvent, la chute de cette lame peut être utilisée pour démarrer la troisième rangée.
- Continuer à poser les lames en vérifiant que les petites longueurs des lames ne soient pas alignées les unes sur les autres, mais en position aléatoire (figure 2A).

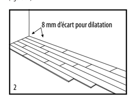

Maintenir un espace de 8 mm le long des parties verticales de la pièce.
Vérifier que toutes les lames soient bien clipsées.
Si un petit écart apparaît entre les lames, il est possible de le rattraper à l'aide d'un poussoir.
- La flexibilité et l'inclinaison à la pose s'avèrent avantageux pour la finition sous les chambranles des portes. Si cela s'avère nécessaire, un poussoir peut être utilisé ou une chute de lame avec un martyr pour cliquer les lames.
- Les découpes d'SIMPLY CLIC se font aisément à l'aide d'un cutter. Il est parfois conseillé de faire un gabarit pour reporter la découpe sur la lame.
- Il est recommandé de protéger les bords extérieurs d' SIMPLY CLIC en utilisant des plinthes murales ou des seuils de transition en vérifiant bien de ne pas bloquer les lames sur le support.
- Eviter l'exposition directe au soleil du revêtement SIMPLY CLIC (par exemple devant une baie vitrée). La pose en véranda est interdite.

4 – REPARATIONS :

SIMPLY CLIC est résistant. Toutefois, si une lame est endommagée, elle peut être remplacée. Si la lame abîmée se situe sur le périmètre de la pièce, la solution le plus facile est de déclipser celle-ci et de la retirer. Remettre une lame en l'assemblant aux autres. S'il n'est pas possible de déclipser et de refixer le revêtement, procéder de la façon suivante :
- À l'aide d'un cutter à lame droite, couper et retirer l'intérieur de la lame à environ 2,5 cm du bord de chaque côté.
- Couper soigneusement depuis l'angle de la lame vers l'intérieur.
- Retirer les morceaux de lame des rainures des lames voisines.
- Préparer la lame de remplacement en la retournant et enlever la rainure sur le grand et le petit côté de la lame avec un cutter.
- Mettre un ruban adhésif double face sur le sol, à l'emplacement de la lame à remplacer.
- Positionner la lame en introduisant la languette dans la rainure de la lame adjacente. Cliquer sur la lame en position.
- Maroufler pour fixer les lames en position.

5. ENTRETIEN :

Le passage de l'aspirateur ou d'une serpillière humide avec un détergent classique non abrasif permet d'éliminer la poussière et les principales taches. Veuillez consulter votre vendeur en cas de taches plus tenaces.
Il faut proscrire les embouts caoutchouc des pieds de chaise qui peuvent migrer, ainsi que les tapis en caoutchouc.
Mettre des feutres ou des coupelles en plastique aux pieds des meubles lourds afin de ne pas endommager le revêtement de sol SIMPLY CLIC.
Il est par ailleurs vivement recommandé d'installer un tapis de propreté à l'entrée du logement pour éviter les rayures provoquées par les gravillons venant de l'extérieur.
Ed. 9/8/2011 (*) SIMPLY CLIC est un produit sous licence Flooring Industries ™

EN

Installation and care instructions :

I. GENERAL INFORMATION

1. Stockage du produit :

These installation specifications are for SIMPLY CLIC . All recommendations are based on the most recent information available.
The information on this sheet provides general guidelines. All instructions and recommendations must be followed for a satisfactory installation.

❶ The floor covering should be stored and installed in climate-controlled, indoor locations between 18 and 29°C.
❷ Install SIMPLY CLIC only after the jobsite has been cleaned and cleared of other trade apparatus that may damage a finished plank installation.
❸ To minimize shade variation, mix and install planks from several different cartons.
❹ All subfloor/underlayment patching must be done with a non-shrinking, water-resistant Portland cement patching compound.

2. SUBFLOOR INFORMATION

Although the SIMPLY CLIC is installed as a "floating" floor, correct preparation of the subfloor is still a major part of a successful installation.
Roughness or unevenness of the subfloor may telegraph through the new floor covering, resulting in an unsightly surface and excessive wear on high spots.

2.1 Wood Subfloors

1. All wood floors must be suspended at least 18" above the ground. Adequate cross-ventilation must be provided, and the ground surface of a crawl space must be covered with a suitable vapor barrier.
2. Wood subfloors directly on concrete or installed over sleeper construction are not satisfactory for the installation of SIMPLY CLIC .
3. All wood and wood composition panels are suitable for use under SIMPLY CLIC providing that they are smooth, flat, structurally sound and free of deflection. This includes plywood, particle board, oriented strand board (OSB), flake board and wafer board.
4. If the surface of the wood subfloor is not smooth, a 1/4" underlayment panel should be installed over the subfloor.

2.2 Concrete Subfloors

1. Concrete subfloors must be dry, smooth and free from dust, solvent, paint, wax, grease, oil, asphalt sealing compounds and other extraneous materials. The surface must be hard and dense, and free from powder or flaking.
2. New concrete slabs must be thoroughly dry (at least six weeks) and completely cured. The final responsibility for determining if the concrete is dry enough for installation of the flooring lies with the floor covering installer. Although SIMPLY CLIC is not susceptible to damage from moisture, excessive subfloor moisture is an ideal breeding ground for mold, mildew and fungus. The limited warranties do not cover discoloration from mold or from flooding, leaking plumbing or appliances, water entering through sliding glass doors or similar conditions.
3. Holes, grooves, expansion joints and other depressions must be filled with a latex underlayment, and troweled smooth and feathered even with the surrounding surface.
4. Concrete floors with a radiant heating system are satisfactory, provided the temperature of the floor does not exceed 90°F at any point. Before installing the flooring, the heating system should be turned on to eliminate residual moisture.

2.3 Existing Floor Coverings

1. SIMPLY CLIC can also be installed over most existing hard–surface floor coverings provided that the existing floor surface can be made smooth.
2. Ceramic tile should be made smooth by applying a cementious overlay such as patching or leveling compound.
3. When the removal of the existing resilient floor covering is not an option, the existing flooring must be covered with an embossing leveler or equivalent. Existing sheet vinyl floors should not be heavily cushioned and consist of one layer only.

3. INSTALLATION

SIMPLY CLIC is designed to be installed as a "floating" floor. Do not secure to the planks to the subfloor. Always undercut all doorjambs.
Do not install cabinets or kitchen islands on top of SIMPLY CLIC. Use care when installing wall moldings and transition strips to not fasten through the SIMPLY CLIC planks.

1. It is important to balance the layout of the plank format. Proper planning and layout will prevent narrow plank widths at wall junctures. Determine layout to prevent having less than a half plank width or very short length pieces.
2. As with all plank products, lay the long dimension of the plank parallel to the long dimension of the work area.
3. Accurately measure the room to determine the centerline, adjust this established line to accommodate a balanced layout and then transpose this line to a comfortable width away from the starting wall (approximately 2' to 3' wide - see Figure 1A). Determine if the starter row will need to cut. If the first row of planks does not need to be trimmed in width, it will be necessary to cut off the unsupported tongue so that a clean, solid edge is toward the wall.
4. Position the first plank so that both the head and side seam groove is exposed. This requires installing the product from left to right in the room (Figure 1).

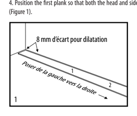

5. Install the second plank in the row by pushing the small side of this plank vertically over the small side of the previous plank. Adjust by pressing with the thumb or by tapping gently with a rubber mallet so that the edges on both planks are exactly the same level. Maintain an expansion gap of approximately 5/16" from the wall. Then cut a plank to length to start the second row; stagger the end seam at least 6" from the first plank.
6. Install the first plank in the second row by inserting the long side tongue into the groove of the plank in the first row. This is best done with a low angle of the plank.
7. Install the second plank in the second row by pushing the short end of the plank over the short end of the previous plank. Adjust by pressing with the thumb or by tapping gently with a rubber mallet so that the edges on both planks are exactly the same level. You may hear a slight noise that will confirm you that both planks are well locked together. Align the plank so the long side tongue tip is positioned just over the groove lip of the plank in the first row. Working from the end seam, at a low angle, insert the long tongue into the groove of the adjoining plank. Very little force is required to seat the tongue into the groove. You should feel the tongue lock into the groove.

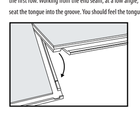

8. Work across the length of the room installing planks along the wall in the first row and then aligning the planks in the second row. It is critical to keep these two rows straight and square, as they are the "foundation" for the rest of the installation. Check squareness and straightness often.
9. Cut the last plank in the first row to fit approximately 5/16" short of the end wall. Planks may be cut with a utility knife using the "score and snap" technique. Oftentimes the remainder of this plank may be used to start the third row.
10. Continue installing planks, being certain to maintain a random appearance and offset end seams by at least 6"

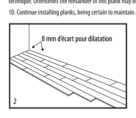

Maintain a 5/16" expansion gap at all fixed vertical surfaces. Check to be certain all planks are fully engaged; if slight gapping is noticed, the gap can be tapped closed using a scrap of flooring and a tapping block.
11. When fitting under door casings, etc, the flexibility and low angle of connection of SIMPLY CLIC becomes evident. If necessary, a flat pull bar or "last board puller" may be used to assist in locking the planks..
12. When fitting around obstacles or into irregular spaces, SIMPLY CLIC can be cut easily and cleanly using a utility knife with a sharp blade.
It is often beneficial to make a cardboard template of the area and transfer this pattern to the plank.
13. Protect all exposed edges of the SIMPLY CLIC by installing wall molding and/or transition strips. Use caution to prevent the fasteners from securing the planks to the subfloor.
14. Protect the finished SIMPLY CLIC installation from exposure to direct sunlight.

4. REPAIRS

SIMPLY CLIC is tough and durable; however, if a plank becomes damaged, it can be replaced. If the damaged plank is along the perimeter of the room, the easiest technique is to disconnect the planks until the damaged plank is removed. Replace the plank and reassemble the planks.
If it's impractical to disconnect and reassemble the flooring, the following procedure should be used:
- Using a straight edge and a sharp utility knife, cut out and remove the center of the damaged plank, leaving approximately a 1" strip attached to the surrounding planks on all sides.
- Carefully cut back from the corners of the plank to the inside edge.
- Remove the plank edges by wiggling the cut plank out from the tongue and groove of the surrounding planks.
- Prepare the replacement plank by placing the plank face down and folding back and removing the groove strip on both the long and end profile. Using the decorative surface of the tongue end as a guide, cut away this overhanging profile using a sharp utility knife.

Produced under license of Flooring Industries™. U.S. Patent 6,291,078;
U.S. Patent 6,218,001; U.S. Patent 7,384,697; and other Patents Pending.

CAUTION:
Some types of nails, such as common steel nails, cement coated or some resin- or rosin-coated nails, may cause a discoloration of the vinyl floor covering. Use only non-staining fasteners with underlayment panels. The procedure of gluing and screwing underlayment panels is not recommended. Solvent-based construction adhesives are known to stain vinyl floor coverings. All responsibility for discoloration problems caused by fastener staining or the use of construction adhesive rests with the underlayment installer.

RECOMMENDED WORK PRACTICES FOR REMOVAL OF RESILIENT FLOOR COVERINGS.
WARNING: Do not sand, dry scrape, beadblast or mechanically chip or pulverize existing resilient flooring, backing, lining felt, asphaltic "cutback" adhesive or other adhesive. These products may contain asbestos fibers and/or crystalline silica. Avoid creating dust. Inhalation of such dust is a cancer and respiratory tract hazard. Smoking by individuals exposed to asbestos fibers greatly increases the risk of serious bodily harm. Unless positively certain that the product is a non-asbestos-containing material, you must presume it contains asbestos. Regulations may require that the material be tested to determine asbestos content. RFCI's Recommended Work Practices for Removal of Resilient Floor Coverings are a defined set of instructions addressed to the task of removing all resilient floor covering structures.

SLD-NOVACLIC 6X36X4.0X16 Size:92.6*16.3*7.1cm